

SMART IS THE NEW SEXY.

the

BIG BANG

Por: alexsandro silva

theory

ATTRACTION
BASED ON A
RANDOM GROUPING
OF PHYSICAL
CHARACTERISTICS
IN THE
ABSENCE OF ~~AND~~
QUALITY
INTERACTION
IS DOOMED
TO FAILURE.

Geeky, but cute. 😊

When I look at you,
I can sense
you are my density.

NEW PREMIERES
MONDAY
SEPT 24 8:30/7:30c

CBS

For more about THE BIG BANG THEORY go to tbb.com

```
<object width="480" height="360"
  <param name="movie" value="
  "http://www.cbs.com/primetime/
  bigbangtheory/swf/videoPlayer
  .swf"/><param name="quality"
  value="high"/><param name="wmode"
  value="transparent"/><embed src=
  "http://www.cbs.com/primetime/
  bigbangtheory/swf/videoPlayer.swf"
  quality="high" wmode="
  transparent" width="480"
  height="360" type="application/
  x-shockwave-flash"/></object>
```



entre agora em curiosidades e mistérios sobre essa série que move legião de fãs pelo mundo inteiro, the big bang thory guia, livro de alexsandro silva.

1-você sabe qual é o nome completo de leonard? poucas pessoas sabem, mais o nome completo do fisico é Leonard Leakey Hofstadter. o nome do meio Leakey veio do arqueologista e naturalista britânico Louis Leakey, o qual era colega de trabalho do pai dele. É natural de New Jersey e estudou em Princeton.

2-Sheldon Lee Cooper é do Texas. Aos 11 largou a escola e entrou para a faculdade. Aos 16 recebeu seu Ph.d em Física Teórica. O nome do personagem foi uma homenagem ao ator produtor Sheldon Leonard e ao Prêmio Nobel de Física, Leon Cooper.

3-Penny até hoje não teve seu sobrenome revelado. Ela do estado de Nebraska e tem 21 anos no começo da série. No piloto da série, a personagem feminina se chamava Katie. Além de ser interpretada por outra atriz, era bem amarga e malvada com Leonard e Sheldon.

4-Howard Joel Wolowitz é o engenheiro com apenas mestrado do grupo. É judeu, no entanto, segue poucos preceitos da religião, tais como não comer carne de porco.

5-Rajesh Ramayan Koothrappali é o indiano do grupo formado em astrofísica. Precisa beber para conseguir falar com mulheres e vem de uma família extremamente rica, que possui vários servos .

6 - Penny foi campeã de rodeio infantil.

7 - Kunal Nayar, que interpreta Raj, nasceu na Inglaterra, mas foi criado na Índia.



- 8 – Sheldon revela em um episódio, que Leonard usa o nome Kryptoniano do Superman, Kal El, para todas suas senhas.
- 9 - O único homem do grupo que não viu Penny nua foi Howard. Leonard namorou com ela (dáh!), Sheldon deu uma espiada nela pelada quando a loira deslocou o ombro no banho e Raj teve um (semi) noite de amor com a garota.
- 10 - O nome do meio de Bernadette é Maryan.
- 11 – Mayim Bialik, intérprete de Amy, tem um Phd em Neurociência pela UCLA.
- 12 – Mayim é citada por Raj em um conversa com Leonard e Howard, no episódio The Bat Jar Conjetcture, onde ele diz: “Vocês sabem quem parece que é muito inteligente? É a garota que interpretava a Blossom. Ela tem um Phd em Neurociência ou algo parecido...”
- 13- Para desespero de Sheldon, Penny é ótima em Halo.
- 14 - A família de Sheldon é formada por sua mãe Mary, seu falecido pai George, seu irmão mais velho George Jr., sua irmã gêmea Missy e sua avó, que não teve o nome revelado, mas ele chama de Meemaw.
- 15 - Originalmente, John Galecki estava escalado para interpretar Sheldon, mas se sentiu mais a vontade com o papel de Leonard.
- 16 - Pode não parecer, mas Jim Parsons tem exatos 41 anos e John Galecki 39 (atualmente em 2015)
- 17 – Galecki nasceu em Bree, na Bélgica.



18 – Simon Helberg, que interpreta Howard, é faixa preta de Caratê desde os 10 anos de idade.

19 – Kunal, antes de se tornar ator, fez faculdade de economia.

20 – Kaley Cuoco foi jogadora amadora de tênis até os 16 anos.

21 – Leonard teve relacionamentos amorosos (alguns não podem ser considerados namoro), com as seguintes personagens: Joice Kim, Leslie Winkle, Stephanie Barnett, Penny e Pryia.

22 – Melissa Rauch, que interpreta Bernadette, tem apenas 1,50m.

23 – Nayar é casado com a Miss Índia 2006, Neha Kapur.

24 – Bialik é judia.

25 - Em Benefactor Factor, é revelado que Amy Farah Fowler é tecnicamente noiva de um príncipe Árabe, que financia boa parte de suas pesquisas.

26 – Jim Parsons é assumidamente gay, e está junto com seu companheiro a dez anos.

27 – Penny era uma valentona na escola, cometendo bullying com os alunos menos populares.

28- A família de Leonard consiste em sua mãe, Beverly Hofstadter, uma fria psiquiatra e neurocientista; seu pai não nomeado, que é arqueologista; seu irmão Mike, que é professor de direito em Harvard; e sua irmã não nomeada, uma médica que trabalha com macacos para descobrir a cura do diabetes, além de sua avó com Alzheimer que é citada em um episódio da primeira temporada.



29 - Howard é poliglota, sendo fluente em Francês, Mandarim, Russo, Farsi e podemos incluir aí também Klingon.

30 - Dos quatro personagens masculinos, apenas Raj tem contato com o pai.

31 - Parsons participou de um episódio de ICarly (é, eu sei o que você está pensando...). Ele interpretou o personagem Caleb.

32 - Quem interpreta a mãe de Howard é a atriz Carol Ann Susi, que já participou de séries como Um Amor de Família, Seinfeld, CSI: NY e That's 70 Show.

33 - Segundo Chuck Lorre, o criador da série, a mãe de Howard nunca será mostrada na série.

34 - O nome de Barry Kripke foi inspirado no filósofo Saul Kripke.

35 - Bernadette culpa sua mãe pela sua baixa estatura, por ela ter fumado durante a gravidez.

36 - O primeiro nome da intérprete de Amy, Maiym, é um anagrama para I'm Amy (Eu Sou Amy).

37 - John Galecki interpretou uma paródia de si mesmo em 3 episódios de Entourage.

38 - Segundo Sheldon, ele tem um Tamagochi vivo desde 98.

39 - O título o que Sheldon deseja que tenha sua biografia é "De nada, humanidade".



40 - Algumas das coisas que Raj gosta do universo feminino são: Grey's Anatomy, The Good Wife, Sex and the City, Comer Rezar Amar, O Diário de Bridget Jones e a série Crepúsculo.

41 - O único pai do núcleo de personagens principais, que nunca foi citado, é o de Amy.

42- Enquanto Leonard desejava uma mãe como a de Sheldon, carinhosa e preocupada, este queria uma como a do amigo: fria, distante e com uma grande carreira acadêmica.

43- As cores das camisas de Sheldon, representam seu estado emocional no momento.

44 - No começo da série, Galecki, Cuoco e Parsons recebiam cerca de 60 mil dólares por episódio. Agora na oitava temporada, o valor é de 450 mil dólares.

45 - David Saltzberg, professor da Universidade da Califórnia, checa todos os roteiros, para se certificar que não há nenhum erro em relação a parte científica apresentada na série.

46- O QI de Sheldon é de 187, mais do que acredita-se que fosse o de Einstein, algo um pouco acima de 160. Acredita-se que o QI de Leonard seja de 113, já que em um episódio, Sheldon diz que a soma do dele e do amigo era de 300.



47- Kate Micucci, a interprete de Lucy, a quase “namorada” de Raj, fazia parte de outra série de humor até pouco tempo atrás: Raising Hope. Ela também parte da dupla de Folk/comédia Garfunkel & Oates, junto com sua amiga Riki Lindhome (que também já participou da série, interpretando uma fã de Sheldon).

48- Todos os nomes de episódios, são referências a assuntos científicos.

49- O grande inimigo de Sheldon, Will Wheaton, é mais conhecido por sua atuação como Wesley Crusher em Stark Trek: New Generation, mas também interpretou um papel no cinema muito conhecido pelos nerds: Gordon Lachance, o protagonista de Conta Comigo, adaptação do livro de Stephen King.

50 - Sheldon inventou uma versão mais “sofisticada” de Pedra-Papel-Tesoura, que também inclui Spock e Lagarto.

Alguns famosos que apareceram como eles mesmos na série : Stan Lee,

51-Leonard Nimoy (na verdade, só a voz), Stephen Hawkings, Summer Glau, George Takei, Buzz Aldrin, LeVar Burton, Howie Mandel (lembra do pai do Bobby do desenho?), Charlie Sheen, George Smoot, Brent Spiner, Steve Wozniak, entre outros.

52 - No episódio onde Sheldon resolve arrumar um emprego “comum”, para fazer como Einstein, que trabalhava com patentes, e poder ter melhores ideias em relação a física, a mulher que o entrevista na agência de empregos é Yeardley Smith, a dubladora original de Lisa



53- O professor que Bernadette namorou antes de Howard, é interpretado pelo jogador de basquete Rick Fox. Ele jogou no Boston Celtics e no Los Angeles Lakers.

54 – Danica McKellar, a Winnie de Anos Incríveis, faz uma participação na série, como um interesse amoroso de Raj.

55 - Alguns jogos que os personagens já aparecem jogando: World of Warcraft , Age of Conan, Star Wars: The Old Republic, entre outros.

56– Leonard e Sheldon são apaixonados pelo musical “Um Violinista no Telhado”. Tanto que, quando Penny deixa Sheldon bêbado na Chessecake Factory, ele toca no teclado “Lechaim”, que faz parte da trilha sonora do filme.

57– Sheldon tem ordens de restrição que não o permitem chegar nem perto de Stan Lee, nem de Leonard Nimoy.

58 - O personagem de Sheldon em Age of Conan se chama “Sheldon O Conquistador”, o de Penny é “Lady Penelope” e o de Howard, “Sir Howard of Wolowitz”.

59– No primeiro episódio da quarta temporada, The Robotic Manipulation, Sheldon calculou que Penny já teve 31 parceiros sexuais.

60 - Duas das músicas que Amy sabe tocar na harpa são Garota de Ipanema e o tema de abertura da série Arnold. têm muitas mais curiosidades mais só essas 60 já está bom!

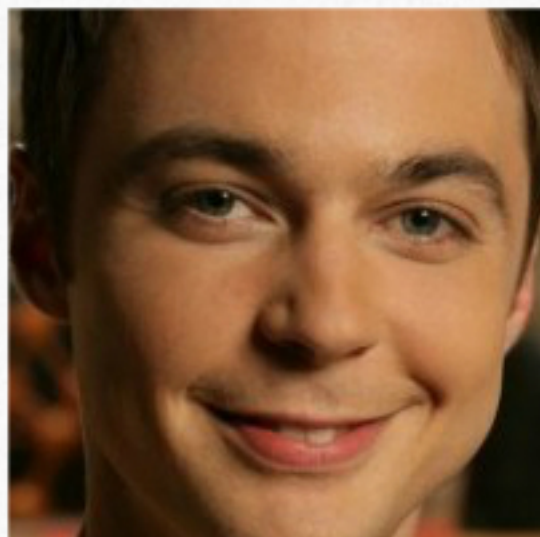

BIOGRAFIA DOS PERSONAGENS

SHELDON LEE COOPER

Sheldon é o melhor amigo e colega de trabalho de Leonard. Os dois também moram juntos na Avenida Los Robles, 2311, Pasadena, CA. Seu nome e o de Leonard foram uma homenagem ao falecido ator/produtor Sheldon Leonard. Originalmente da cidade de Galveston no leste do Texas, Sheldon é um físico teórico que possui uma lousa branca na sala de seu apartamento onde ficam suas anotações de equações e teorias científicas.

Possui um temperamento arrogante, chegando a pensar que só apareceria alguém mais inteligente que ele após centenas de anos, e que o nome desse teria um asterisco (*) na frente, pois seria um robô. Sheldon chega a dizer que é mais inteligente que Isaac Newton, já que "gravidade para ele seria evidente sem a maçã", e também diz para a sua irmã que é uma mutação genética superior. Sheldon é fã de histórias em quadrinhos, séries de ficção científica, jogos de cartas colecionáveis, Video games e RPG. Sheldon, possui 2 Doutorados e um Mestrado¹, Já Raj Koothrappali e Leonard possuem apenas um Ph.D (dos personagens principais da série, somente Howard Wolowitz não possui Ph.D) e em alguns episódios Sheldon gaba-se por tê-lo conseguido aos 13 anos e meio de idade. Outrora, Sheldon diz a Penny que entrou na faculdade



aos 11 anos, após completar a quinta série. Possui 187 de QI. É filho de Mary Cooper (Laurie Metcalf), uma cristã protestante fervorosa, e é irmão gêmeo de Missy Cooper (Courtney Henggeler), uma mulher alta e atraente. Sheldon acredita que apenas Missy tem o potencial para gerar outro ser "superior" como ele e erige-se como um guardião para a irmã, a fim de escolher o melhor companheiro para ela. Missy rejeita Leonard e Howard em favor de Raj, mas o seu mutismo acaba com qualquer chance de que ele poderia ter com ela. Possui, ainda, um irmão mais velho que nunca apareceu na série. O nome de seu pai é George Cooper, citado no sétimo episódio da terceira temporada ("The Guitarist Amplification") e sabe-se que ele já faleceu. Embora Sheldon possua vários sintomas da chamada Síndrome de Asperger, como problemas de interação pessoal, o que explicaria sua deficiência em entender sarcasmo, os comentários ofensivos que ele realiza sem intenção, linguagem peculiar, rituais e comportamentos repetitivos, além de um comportamento socialmente impróprio em algumas situações, o co-criador da série, Bill Prady, afirmou diversas vezes que o personagem não fora concebido ou desenvolvido com base nesta característica. Sheldon possui uma maneira bastante peculiar de brincar. Geralmente, quando quer fazer alguma piada, usa a palavra "bazinga" para expressar sua ironia ou sarcasmo. Outra característica marcante



na personalidade de Sheldon é que, diferentemente dos amigos, ele não dá tanta importância às relações sociais. Ele impõe uma regra de convivência que chama de "STRIKES"; cada vez que alguém faz algo que vai de encontro a suas regras, como Penny fez na segunda temporada ao tocar em sua comida, a pessoa comete um "STRIKE". Ao completar três "STRIKES", esta pessoa estará fora de seu grupo social por um ano ou até assistir a uma aula sua sobre as regras de convivência proferida por ele mesmo.

Em um episódio, Howard e Raj desconfiam que Sheldon é um robô, e em certos episódios seus amigos até tramam seu assassinato devido ao seu caráter arrogante e pomposo. Os personagens de The Big Bang Theory acham também que Sheldon tem grande semelhança com Spock, o meio humano/meio vulcano, 1º oficial da Enterprise em Star Trek. Além de se parecerem fisicamente, ambos raciocinam com base na lógica. Um dos episódios mais emocionantes para Sheldon é quando ele ganha de presente de Penny: um guardanapo usado e autografado por Leonard Nimoy. No último episódio da 3ª Temporada, Sheldon conhece Amy Farrah Fowler



(Mayim Bialik), após Howard e Raj colocarem seu perfil em um site de relacionamentos. Amy tem uma personalidade muito parecida com a de Sheldon, sendo também muito inteligente e um pouco estranha. Eles passaram a ser namorados, mas não têm relações de afeto, por mais que Amy às vezes queira isso. Porém, no episódio quinze da sétima temporada ("The Locomotive Manipulation"), Sheldon esquece momentaneamente a sua fobia por germes ao beijar Amy diretamente nos lábios, e mais tarde comenta com Leonard que seus lábios tinham gosto de Bronwie da sobremesa.

LEONARD HOFSTADTER



Leonard trabalha como físico experimental na Caltech e divide apartamento com Sheldon Cooper, o apartamento se localiza na Avenida Los Robles, nº 2311, Pasadena, CA. Nascido em Nova Jersey, teve uma infância difícil, pois recebia poucas demonstrações de afeto dos pais e era sempre muito cobrado nos estudos. É filho de um antropólogo e da Dra. Beverly Hofstadter (Christine Baranski), uma neuropsiquiatra que, devido aos seus padrões de fala neuroticamente rigorosos, a falta de convenções sociais e atenção aos detalhes, ela é o equivalente feminino de Sheldon. Dos personagens do núcleo central da série, é o que melhor consegue conviver com as esquisitas e muitas vezes irritantes manias de Sheldon. Ele nasceu em 15 de novembro 1982, por tanto é do signo de escorpião

RELACIONAMENTOS; Leonard não costuma se dar bem nos relacionamentos com mulheres e se apaixonou por Penny na primeira e segunda temporadas. Ainda na primeira temporada, teve um caso rápido com a física Leslie Winkle que não deu certo; já que ela e Sheldon não se entendiam, pois ela ousou corrigir a lousa com as fórmulas dele. Num dos episódios, Leonard conta para Penny sobre um relacionamento antigo com uma espiã norte-coreana, Joyce Kim e com uma PhD em literatura francesa. No decorrer do seriado, Hofstadter tem um relacionamento sério com a Dra. Stephanie Barnett e com a advogada indiana Priya Koothrappali, a irmã de Raj. Porém, o relacionamento que



mais se destacou na série foi com a garçonete Penny, com quem esteve envolvido na terceira, quinta, sexta e sétima temporada. Leonard possui PhD e apresenta 173 de QI. Apesar de ser muito inteligente, Leonard não possui grandes trabalhos acadêmicos e é um físico experimental, motivo pelo qual é frequentemente ridicularizado por Sheldon.

Leonard sofre de miopia e intolerância à lactose. Seu nome, segundo os produtores, é uma combinação dos nomes do ator Sheldon Leonard e do físico Robert Hofstadter. Na série é dito que seu segundo nome vem do arqueólogo Louis Leakey, com quem seu pai participou de uma expedição.



PENY

Penny é a personagem principal feminina no show e mora no apartamento em frente aos nerds Leonard Hofstadter, interpretado por Johnny Galecki e Sheldon Cooper, interpretado por Jim Parsons, dois físicos que trabalham no Caltech. Penny não teve uma grande educação escolar, mas sua personalidade extrovertida contrasta drasticamente com os personagens masculinos da série, que ainda conta com o engenheiro espacial Howard Wolowitz, interpretado por Simon Helberg e Rajesh Koothrappali, interpretado por Kunal Nayyar. Mas mesmo assim ela é considerada parte do grupo. Leonard se interessou por ela desde o primeiro episódio da série e tiveram um relacionamento a partir da terceira temporada.

Desde o episódio 23 da sétima temporada, Penny é noiva de Leonard. Penny tem parentes na fazenda da família em Nebraska. Ela também tem um irmão¹ envolvido com a produção de metanfetamina (que está em liberdade condicional) e uma irmã² que nunca apareceram na série. Sobre o seu pai, só se sabe que se chama Wyatt³ (também referido em uma conversa da Penny com a mãe de Leonard como 'Bob'). O Pai de Penny gosta muito de Leonard, ele apoia e incentiva o namoro deles dois. Em contraste com todos os outros personagens, Penny e seu pai não possuem um sobrenome, até o momento. No entanto, co-criador Bill Prady afirmou que o sobrenome de Penny será revelado em breve



Em um dos primeiros episódios, Penny desabafa com Raj e revela que sua irmã atirou em seu cunhado.

Em outro episódio, Penny e os rapazes vão a loja de quadrinhos e ela diz que precisa comprar um presente para seu sobrinho de 13 anos, mas já em outro episódio Wyatt diz a Leonard que quer ter netos.

Na 5ª temporada, Penny come o último bolinho e Sheldon faz um comentário maldoso, dizendo: "Eu vi as fotos da sua mãe, continue comendo!" Insinuando que a mãe de Penny é gorda. No 10º episódio desta mesma temporada, Penny confessa para Bernadette que sua mãe fumou maconha durante a gravidez dela. Penny trabalha principalmente como garçonete na Cheesecake Factory, que se localiza na 2 W Colorado Blvd, Pasadena, CA 91101, Estados Unidos. Ocasionalmente, Penny trabalha como Barwoman, essa profissão foi inserida na série, porque a atriz Kaley Cuoco que interpreta Penny, quebrou a perna e para evitar mostra-la com gesso, a produção a colocou atrás de um bar. Penny pretendia ser garçonete por apenas 6 meses até conseguir um bom trabalho como atriz, o que não aconteceu, obrigando ela a continuar na lanchonete. Mesmo sem sucesso como atriz, Penny participou de algumas produções como um comercial para hemorroida e de um teatro sobre o Diário de Anne Frank.



Rajesh Koothrappali

Raj é um astrofísico indiano nascido em 6 de outubro de 1981 em Nova Deli, embora não goste da comida de lá. Mora na cidade de Pasadena, Califórnia, e trabalha na Caltech. É amigo de Leonard Hofstadter e Sheldon Cooper, sendo que seu melhor amigo é Howard Wolowitz. Raj possui quatro irmãos e duas irmãs, mas apenas uma aparece na serie, Priya Koothrappali, que surge na quarta temporada e torna-se namorada de Leonard. Raj não conhece muito da cultura americana, e embora não goste nem da cultura e nem da comida indiana, é muito sensível a piadas racistas, que são feitas com muita frequência por todos os seus amigos, principalmente Howard. Ele também sofre de uma patologia conhecida como mutismo seletivo, que o impede de falar com mulheres. Sempre que uma mulher está presente, Raj não consegue falar em voz alta, tendo que falar ao ouvido de Howard, criando assim cenas muito engraçadas. A partir do oitavo episódio da primeira temporada, Raj percebe que consegue falar com mulheres quando está bêbado, mesmo que o efeito da bebida o torne extrovertido até demais. No episódio 17 da segunda temporada, Howard descobre que Raj está bebendo uma cerveja sem álcool e pode estar sofrendo algum tipo de efeito placebo ao falar com uma atriz famosa, Summer Glau, estando sem os efeitos causados pelo álcool.



No 4º episódio da 5ª temporada, Penny e Howard descobrem a namorada perfeita para Raj: Emily (Katie Leclerc) uma amiga surda, com quem ele não precisa falar. O relacionamento funciona muito bem enquanto Raj paga as todas contas da garota, que se aproveita da carência dele. Por não ser indiana, o pai dele exige o fim do relacionamento. Com a negativa de Raj, ele é deserdado pelo pai e a garota perde o interesse por ele.

No ultimo episodio da 6ª temporada, após uma grande decepção amorosa, Raj consegue falar com Penny sem estar sob efeito de qualquer bebida alcoólica. Raj costumava dizer que vinha de uma família pobre, muitas vezes satirizando a história para torná-lo mais interessante e místico. Na verdade, o relacionamento com a surda Emily mostrou que sua família é muito rica: seu pai é um ginecologista, dirige um Bentley e possui uma casa cheia de empregados, dois deles crianças. Sheldon descobriu isso ao fazer alguns trabalhos "notariais" para Raj e comentou com os outros que a fortuna da família Koothrappali era "algo entre Bruce Wayne e Tio Patinhas". Ele também possui um grande interesse em livros e programas considerados femininos, como The Good Wife e O Diário de Bridget Jones.



Raj se comunica com seus pais via internet e, sempre que estes o colocam em uma situação difícil, Raj leva seu notebook para a casa de Leonard e de Sheldon na tentativa de conseguir o apoio deles. Ele tem uma grande auto estima, considera-se o mais atraente do seu grupo de amigos por ser estrangeiro e exótico, e que seu mutismo seletivo faz dele um bom ouvinte.



Bernadette Rostenkowski-
Wolowitz

(apareceu em 64 episódios no total, 59 creditado como elenco principal) era originalmente uma garçonete e colega de trabalho de Penny no Cheesecake Factory, que paga a pós-graduação em microbiologia. Uma piada recorrente na série é a referência a Bernadette manipular as amostras biológicas infecciosas antes de preparar alimentos ou fazer contato físico com as pessoas, o que eventualmente resulta em ela e sua equipe de pesquisa inteira passarem a véspera de Ano Novo de 2010 em quarentena. Ela é de origem polonesa e Católica. E devido a educação, ela não pode mentir muito bem, porque, segundo ela, o "tipo de grito que fora de você na escola católica", e é frequentemente visto usando um colar de cruz. Bernadette é apresentada por Penny depois que Howard invocou o "Pacto Girlfriend". No primeiro encontro, ela e Howard não se davam bem, porque eles não pareciam ter nada em comum. Quando eles descobrem que ambos têm arrogantes mães, sentem uma conexão¹⁷. Posteriormente, Howard percebe Bernadette apresenta uma oportunidade real de desenvolver uma relação duradoura e, de uma forma impulsiva, ele propõe um casamento para ela¹⁸. Embora Bernadette rejeite a oferta, eles continuam a ser um casal por um tempo depois de Howard cantar uma canção sentida para ela no Cheesecake Factory, o que Penny achava bastante embaraçoso, mas Bernadette achou romântico.



Eventualmente eles rompem quando ela descobre Howard usando seu avatar a ter relações sexuais com outro personagem on-line em World of Warcraft. Bernadette e Howard reconciliam-se e retomam seu relacionamento, em última análise, culminando com o seu envolvimento na temporada 4, episódio, "The Herb Garden Germination"¹⁵. Em "The Roommate Transmogrification", ela finalmente obtém seu doutorado e posteriormente é contratada por uma empresa farmacêutica que promete a ela "um monte de dinheiro". Isso faz com que Howard tenha ciúmes, especialmente depois que o resto de seus amigos provocam-no sobre sua falta de um doutorado. Isto eventualmente leva a que tenham um discussão, depois que ela adquire um relógio Rolex para Howard, que ele interpreta como seu "esfregando" no fato de que agora ela ganha mais do que ele. Howard mais tarde descobre que Raj tem uma fantasia sobre Bernadette e escreve poemas de amor com ela¹⁵. Bernadette quase rompe com Howard depois de ouvir sobre seus anteriormente desconhecidos ex escapadas sexuais que saíram durante a sua despedida de solteiro do episódio "A convergência de veado". Howard e Bernadette são casados (por todo o elenco principal) no telhado do apartamento um dia antes ele tem que ir para o espaço. Durante a sexta temporada os recém-casados têm alguns solavancos, incluindo Howard reajustar para estar de volta na terra¹⁹, saindo da casa de sua mãe²⁰ e novamente quando ele gasta muito em sua colecionáveis de passatempo.



howard wolowitz

Howard Joel Wolowitz tem mestrado em engenharia aeroespacial e trabalha no Departamento de Engenharia da Caltech. Apesar disso, ele é sempre desprezado por Sheldon por ter "apenas" mestrado.

Ele passa boa parte de seu tempo no apartamento de Leonard Hofstadter e Sheldon Cooper com seu melhor amigo Rajesh Koothrappali. Mora com a sua super-protetora mãe judia que nunca aparece, mas se tratam aos berros. Howard é judeu não praticante e seu pai os abandonou quando ele ainda era pequeno.

Howard usa um corte de cabelo tigelinha, semelhante ao estilo dos Beatles e costuma vestir roupas chamativas de estilo anos 60, com golas em "V" por cima de golas altas postiças e calças apertadas. Ele também gosta de usar cintos extravagantes e já apareceu com fivelas em formato de controle de Nintendo, um símbolo do Batman, um comunicador klingon, o personagem de videogame PacMan, e o super herói Flash. Em um episódio, onde Howard está trabalhando com Stephen Hawking, Sheldon fica sabendo, e assim Howard o explora com uns trabalhos esquisitos, entre eles, limpar todas as fivelas de seus cintos. Assim como seus amigos, Howard é um grande fã de HQs e super heróis.



Além da língua materna, o inglês, Howard é fluente em mais cinco idiomas: francês, mandarim, russo, árabe e persa além do idioma klingon, da série de TV Star Trek, .

Howard se vê como um conquistador e passa cantadas patéticas sempre que vê uma mulher. Se descreve como um romântico, sedutor e profundo conhecedor das mulheres, embora muito frequentemente faça comentários sexuais absurdos e, de acordo com Penny, nojentos.

Howard é extremamente alérgico a amendoins. Já foi mencionado que ele também possui uma arritmia de origem desconhecida. Howard se orgulha de possuir apenas 3% de gordura corporal, o que Raj diz fazer com que ele pareça uma asa de frango.

Durante a quarta temporada, Howard beija Raj acidentalmente deixando uma situação constrangedora entre os dois.



Amy Farrah Fowler

Dr.14 Amy Farrah Fowler (interpretado pela Mayim Bialik) (apareceu em 69 episódios no total, 55 creditado como elenco principal) é uma neurocientista e namora com Sheldon na série. Ela tem um Ph.D. em neurobiologia, com um foco de investigação sobre o vício em primatas e invertebrados, ocasionalmente menciona tais experiências como a obtenção de um macaco-prego viciado em cigarros. Raj e Howard conheceram Amy através de um site de relacionamento após secretamente a criação de uma conta usando o nome e as informações de Sheldon. O site corresponde a ela para Sheldon, e os dois compartilham muitas características semelhantes. Uma vez que ela e Sheldon encontram, ela se torna, como Sheldon diz, uma garota que é sua amiga, mas não a sua "namorada". Eles acabaram brevemente sua amizade quando eles entraram em uma discussão sobre cujo campo de estudo foi superior.²² Os dois se comunicaram inicialmente on-line e via Webcam, mas com o incentivo do grupo, ela começa a sair com a turma em pessoa. Na quinta temporada, depois de Amy sair em um encontro com o proprietário Stuart, Sheldon decidiu solidificar seu relacionamento como a namorada com 31 páginas de um "Contrato de Relacionamento". Mas não se engane ela está louca para ter coito com Sheldon. Amy começou uma campanha em "A aceleração de lançamento" para aumentar os sentimentos de Sheldon para



ela, tornando-se mais envolvida com seus interesses, como jogos de vídeo e de Star Trek, e tratá-lo como sua mãe tinha. Durante a cerimônia de casamento de Howard e Bernadette, Amy se decepciona quando Sheldon diz que ele espera que os dois sejam tão felizes juntos, como ele está sozinho. Mais tarde, como Howard é lançado para o espaço, Amy é surpreendida quando Sheldon espontaneamente agarra sua mão. Apesar de seus melhores esforços, no entanto, ele resiste repetidamente todas as suas tentativas de convencê-lo a se envolver em intimidade física que eles estão segurando as mãos regularmente com a insistência de Amy no início da 6ª temporada. Por meio da temporada quando Sheldon foi cuidar dela quando ela tinha a gripe, Sheldon tem alguns pontos de vista íntimos de Amy empurrá-lo ainda mais em direção a uma relação normal com ela. Amy tentou mover-se em seu apartamento quando Leonard estava ocupado temporariamente. Depois de ser estimulado por Barry Kripke sobre sua namorada, ela mentiu que eles estavam tendo relações sexuais, embora admitisse a Penny que ele pode realmente acontecer entre ele e Amy e mais tarde admitiu que a Amy enquanto também se engajam em Dungeons and Dragons. Ao mesmo tempo, enquanto que no início ela era ambivalente e muitas vezes condescendente para com Penny e Bernadette, mais tarde ela passa mais tempo com elas, mesmo à custa de seu tempo com Sheldon. Mais



recentemente, ela derramou seu estridente, personalidade distante para um mais feminino e social. Ela também é conhecida por sua amizade com Penny, em um ponto referindo-se a ela como "melhor amiga", e, em outra ocasião, admitindo toda a sua vida social gira em torno dela. Penny gosta de Amy, em vive fazendo um esforço para salvar a sua amizade depois que ela acidentalmente ferir seus sentimentos ocasião, para seu espanto. No entanto, Amy muitas vezes não consegue entender o conceito de "Conversa de menina", por falar de higiene feminina e anatomia quando em sua presença. Além disso, Amy muitas vezes demonstra uma paixão em sua direção. Ela faz comentários impróprios sobre o corpo de Penny. No episódio 8 da quinta temporada, ela mostra um entusiasmo perturbador no capricho que nupcial de Bernadette deve consistir de damas de honra nuas lavar o outro, e ela propõe que o festa de despedida consistem em um alojamento do suor do nativo americano e mulheres dançando em torno de pintar símbolos de fertilidade no corpo nu da noiva. Seu lado mais arrogante é mostrado em "A extrapolação Virilha puxado", onde ela está convencida de que Leonard caiu para ela depois que ele a acompanha até o casamento de um amigo e lhe dá um beijo no rosto, mesmo que ele não tem esses sentimentos. Em "O Fator de Benfeitor", é revelado que ela está tecnicamente comprometida com o príncipe Faisal da Arábia Saudita, que reside em Riad, que é a fonte de grande parte do financiamento de seu laboratório. Amy também pode tocar



TUDO SOBRE PASADENA LOCAL DA SERIE.

Pasadena é uma cidade localizada no estado americano da Califórnia, no condado de Los Angeles. Foi incorporada em 19 de junho de 1886. É o centro populacional e cultural do San Gabriel Valley e a 6ª cidade mais populosa do condado de Los Angeles.

Sediou a final da Copa do Mundo de Futebol de 1994. É também a cidade onde surgiu a banda Van Halen. Lá, também se passa uma história fictícia da Série Goosebumps e o sitcom The Big Bang Theory, como também a série Brothers and Sisters. No filme 'Dizem por Aí', é onde mora a personagem de Jennifer Aniston. É também cenário do filme Projeto X.

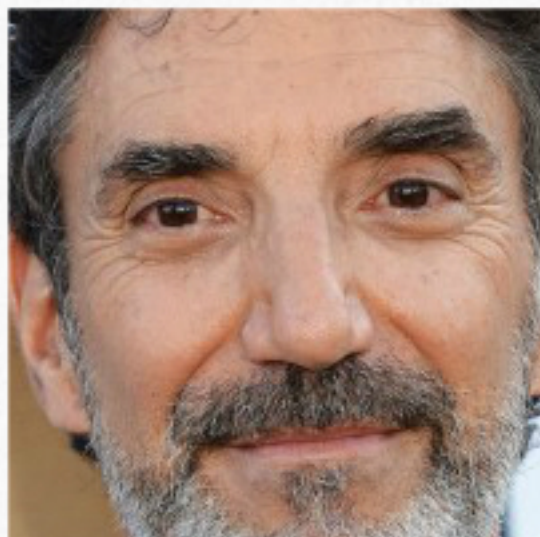

TUDO SOBRE OS CRIADORES DA SERIE

CHUCK LORRE

Charles Michael Levine, mais conhecido por Chuck Lorre (18 de outubro de 1952), é um escritor, diretor, produtor e compositor americano que criou várias sitcoms americanas, como *Two and a Half Men*, *The Big Bang Theory*, *Mike & Molly* e *Mom*

Em 2011, envolveu-se em uma polêmica com o ator Charlie Sheen, após ofensas dirigidas do ator para o produtor. Tal fato culminou com a trágica demissão de Charlie Sheen da Warner1 .

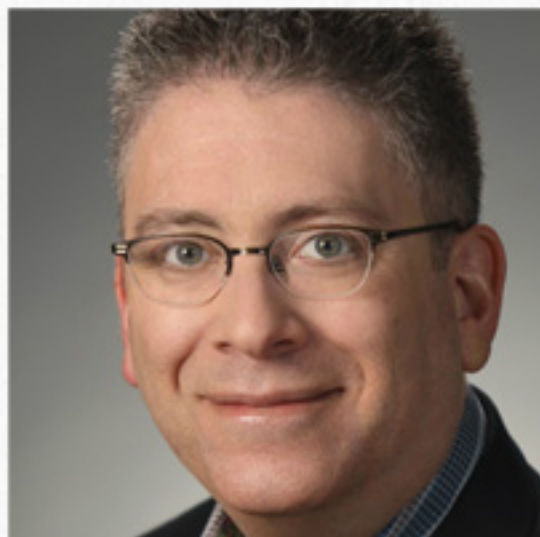

BILL PRADY

Bill Prady é co-criador e também produtor executivo da sitcom americana *The Big Bang Theory*.

Nasceu em 7 de junho de 1960 é um escritor de televisão e produtor que já trabalhou em seriados americanos e vários programas, incluindo *Married... with Children*, *Dream On*, *Star Trek: Voyager*, *Dharma & Greg*, e *Gilmore Girls*. Começou a sua carreira trabalhando para *The Muppet Show* de Jim Henson. Ele escreveu a *Disney Attractions Theme Park Jim Henson's Muppet * Vision 3D* e *Querida, Encolhi a Audiência*. Ele é atualmente o produtor executivo e co-criador do seriado da CBS *The Big Bang Theory*. Em 2003, ele era um candidato para o cargo do governador da Califórnia. Ele é graduado da Escola de Cranbrook em Bloomfield Hills, Michigan. Em 1991, Prady foi nomeado para um prêmio Emmy por co-escrever a homenagem póstuma a Jim Henson, intitulado "The Muppets Celebrate Jim Henson".¹



ATORES REUNIDOS

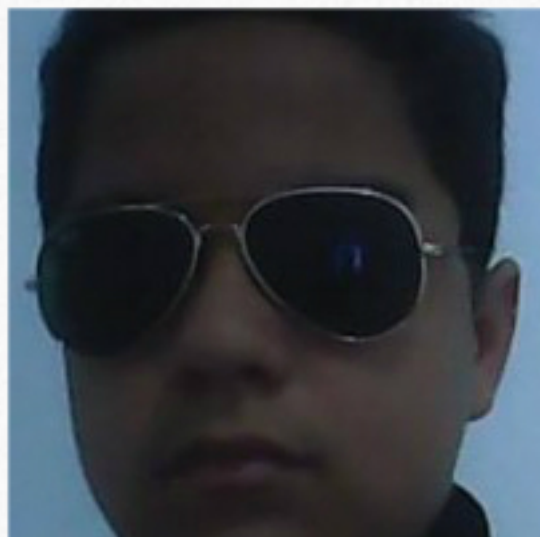

digite aqui

Esse livro foi feito para todos os fãs dessa serie espetacular obg a todos os meus leitores! livro de alexsandro silva the big bang theory guia curiosidades e mistérios!